

Domeniul: Produsul intern brut - date provizorii (1)

IN ANUL 2018, PRODUSUL INTERN BRUT A CRESCUT, COMPARATIV CU ANUL 2017, CU 4,1%.

- Comparativ cu trimestrul III 2018, Produsul intern brut în trimestrul IV 2018 a fost, în termeni reali, mai mare cu 0,7%¹;
- Față de același trimestru din anul 2017, Produsul intern brut a înregistrat o creștere cu 4,1% pe seria brută și de 4,0% pe seria ajustată sezonier;
- Seria ajustată sezonier a Produsului intern brut trimestrial a fost recalculată ca urmare a revizuirii estimărilor pentru trimestrul IV 2018, nefiind înregistrate modificări față de varianta publicată în Comunicatul de presă nr. 41 din 14 februarie 2019.

Evoluția Produsului intern brut trimestrial în perioada 2016 - 2018, calculată ca serie brută și serie ajustată sezonier, este prezentată în tabelul care urmează.

Tabel 1: Evoluția Produsului intern brut trimestrial

		Trim. I	Trim. II	Trim. III	Trim. IV	An
- în % față de perioada corespunzătoare din anul precedent -						
Serie brută	2016	104,3	106,0	104,3	104,8	104,8
	2017	105,7	106,1	108,8	106,8	107,0
	2018	104,0	104,1	104,2	104,1	104,1
Serie ajustată sezonier	2016	104,3	105,9	104,0	104,9	-
	2017	106,0	106,1	108,3	106,8	-
	2018	104,4	104,3	103,9	104,0	-
- în % față de trimestrul precedent -						
Serie ajustată sezonier	2016	101,4	101,4	100,0	102,1	-
	2017	102,5	101,5	102,0	100,7	-
	2018	100,2	101,4	101,7	100,7	-

[Datele tabelului in format Excel.](#)

¹ Date ajustate sezonier și în funcție de numărul de zile lucrătoare

Seria ajustată sezonier

Produsul Intern Brut - date ajustate sezonier - estimat pentru trimestrul IV 2018 a fost de 241297,2 milioane lei prețuri curente, în creștere – în termeni reali – cu 0,7% față de trimestrul III 2018 și cu 4,0% față de trimestrul IV 2017.

Tabel 2: Produsul intern brut trimestrial, în anul 2018 - serie ajustată sezonier

	Trim. I	Trim. II	Trim. III	Trim. IV
Milioane lei, prețuri curente	225566,7	231172,3	237760,9	241297,2
În % față de trimestrul precedent	100,2	101,4	101,7	100,7
În % față de perioada corespunzătoare din anul precedent	104,4	104,3	103,9	104,0

[Datele tabelului în format Excel.](#)

Grafic 1: Evoluția PIB - serie ajustată sezonier

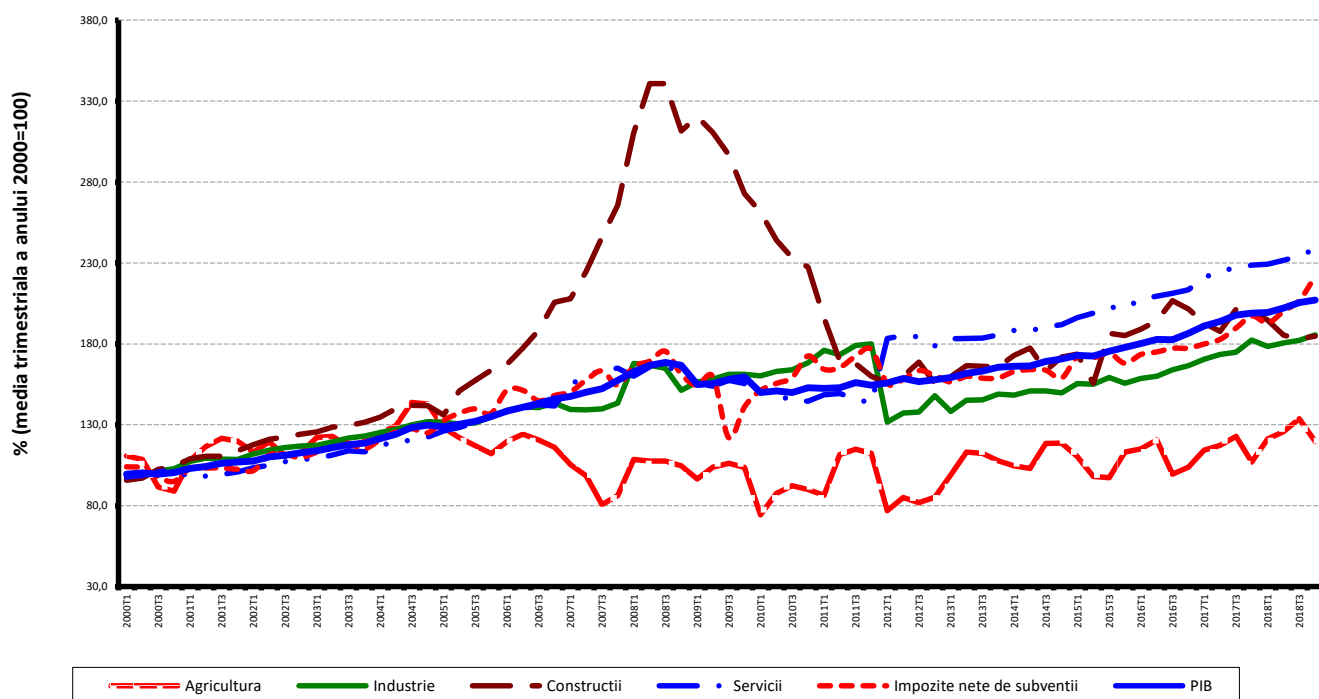

[Datele graficului în format Excel.](#)

Serie brută

Produsul Intern Brut estimat pentru trimestrul IV 2018 a fost de 280791,6 milioane lei prețuri curente, în creștere – în termeni reali – cu 4,1% față de trimestrul IV 2017.

Tabel 3: Produsul intern brut trimestrial, în anul 2018 - serie brută

	Trim. I	Trim. II	Trim. III	Trim. IV	An 2018
Milioane lei, prețuri curente	179974,3	216652,0	263059,6	280791,6	940477,5
În % față de perioada corespunzătoare din anul precedent	104,0	104,1	104,2	104,1	104,1

[Datele tabelului în format Excel.](#)

Produsul Intern Brut estimat pentru anul 2018 a fost de 940477,5 milioane lei prețuri curente, în creștere – în termeni reali – cu 4,1% față de anul 2017.

În tabelele 6, 7 și 8 sunt prezentate datele referitoare la Produsul Intern Brut în prețuri curente, indicii de volum și indicii deflatori – serie brută și serie ajustată sezonier – pentru trimestrul IV și anul 2018.

Contribuția categoriilor de resurse și de utilizări la modificarea Produsului Intern Brut

Categoriile de resurse

La creșterea PIB, în anul 2018 față de anul 2017, au contribuit aproape toate ramurile economiei, contribuții pozitive mai importante având următoarele ramuri:

- Industria (+1,0%), cu o pondere de 23,7% la formarea PIB și al cărei volum de activitate s-a majorat cu 4,1%;
- Comerțul cu ridicata și cu amănuntul; repararea autovehiculelor și motocicletelor; transport și depozitare; hoteluri și restaurante (+0,7%), cu o pondere de 18,3% la formarea PIB și al căror volum de activitate s-a majorat cu 3,9%;
- Agricultură, silvicultură și pescuitul (+0,4%), cu o pondere mai redusă la formarea PIB (4,4%), dar care au înregistrat o creștere semnificativă a volumului de activitate (9,9%);
- Informațiile și comunicațiile, (+0,4%), cu o pondere de 5,2% la formarea PIB și al căror volum de activitate s-a majorat cu 7,0%;
- Activitățile profesionale, științifice și tehnice; activitățile de servicii administrative și activitățile de servicii suport (+0,4%), cu o pondere de 7,3% la formarea PIB și al căror volum de activitate s-a majorat cu 5,7%;
- Impozitele nete pe produs (+1,0%), cu o pondere de 9,5% la formarea PIB și al căror volum de activitate s-a majorat cu 10,1%.

Construcțiile au avut o contribuție negativă la creșterea PIB (-0,3%) ca urmare a reducerii volumului lor de activitate cu 5,6%.

Tabel 4: Contribuția categoriilor de resurse la formarea și creșterea Produsului intern brut, în trimestrul IV și anul 2018

	Contribuția la formarea PIB - %		Contribuția la creșterea PIB - %	
	Trim. IV	An	Trim. IV	An
Agricultură, silvicultură și pescuit	1,8	4,4	0,2	0,4
Industrie	24,4	23,7	0,9	1,0
Construcții	9,4	5,4	-0,6	-0,3
Comerț cu ridicata și cu amănuntul; repararea autovehiculelor și motocicletelor; transport și depozitare; hoteluri și restaurante	18,6	18,3	0,9	0,7
Informații și comunicații	5,1	5,2	0,4	0,4
Intermedieri financiare și asigurări	2,9	2,7	0,0	0,0
Tranzacții imobiliare	7,0	7,5	0,3	0,2
Activități profesionale, științifice și tehnice; activități de servicii administrative și activități de servicii suport	7,9	7,3	0,6	0,4
Administrație publică și apărare; asigurări sociale din sistemul public; învățământ; sănătate și asistență socială	10,9	12,9	0,2	0,2
Activități de spectacole, culturale și recreative; reparații de produse de uz casnic și alte servicii	2,9	3,1	0,1	0,1
Valoarea adăugată brută – total	90,9	90,5	3,0	3,1
Impozite nete pe produs	9,1	9,5	1,1	1,0
Produsul intern brut	100,0	100,0	4,1	4,1

[Datele tabelului in format Excel.](#)

Categorii de utilizări

Din punctul de vedere al utilizării PIB, creșterea s-a datorat, în principal cheltuielii pentru consum final al gospodăriilor populației, al cărei volum s-a majorat cu 5,2% contribuind cu 3,3% la creșterea PIB.

O contribuție negativă la creșterea PIB au avut-o:

- Formarea brută de capital fix, cu o contribuție de -0,7%, consecință a reducerii cu 3,2% a volumului său;
- Exportul net (-1,8%), consecință a creșterii cu 4,7% a volumului exporturilor de bunuri și servicii corelată cu o creștere mai mare a volumului importurilor de bunuri și servicii, cu 8,6%.

Tabel 5: Contribuția categoriilor de utilizări la formarea și creșterea Produsului intern brut, în trimestrul IV și anul 2018

	Contribuția la formarea PIB - %		Contribuția la creșterea PIB - %	
	Trim. IV	An	Trim. IV	An
Consumul final efectiv total	77,0	79,3	4,5	3,9
Consum final individual efectiv al gospodăriilor populației	68,6	70,1	3,9	3,4
Cheltuiala pentru consumul final al gospodăriilor populației	59,5	61,9	3,3	3,3
Cheltuiala pentru consumul final al instituțiilor fără scop lucrativ în serviciul gospodăriilor populației	1,4	0,8	0,0	0,0
Cheltuiala pentru consumul final individual al administrațiilor publice	7,7	7,4	0,6	0,1
Consumul final colectiv efectiv al administrațiilor publice	8,4	9,2	0,6	0,5
Formarea brută de capital fix	21,9	21,3	-0,7	-0,7
Variația stocurilor	5,9	2,7	2,6	2,7
Exportul net de bunuri și servicii	-4,8	-3,3	-2,3	-1,8
Exportul de bunuri și servicii	35,1	41,5	0,5	1,9
Importul de bunuri și servicii	39,9	44,8	2,8	3,7
Produsul intern brut	100,0	100,0	4,1	4,1

[Datele tabelului in format Excel.](#)

Revizui

Seria ajustată sezonier a Produsului intern brut trimestrial nu s-a modificat, revizuirea estimărilor pentru trimestrul IV 2018 față de varianta „semnal” publicată în Comunicatul de presă nr. 41 din 14 februarie 2019 fiind nesemnificativă.

Seriile ajustate sezonier se recalculează trimestrial ca urmare a modificării modelelor adoptate, a numărului de regresori folosiți, a modificării seriilor brute și a numărului de observații disponibile.

Tabel 6: PRODUSUL INTERN BRUT PE CATEGORII DE RESURSE ȘI UTILIZĂRI, ÎN TRIMESTRUL IV 2018

	- serie brută -		
	Realizări – milioane lei prețuri curente -	Indici de volum – în % față de trimestrul IV 2017	Indici de preț – în % față de trimestrul IV 2017
Agricultură, silvicultură și pescuit	5040,0	106,7	70,5
Industrie	68565,0	103,5	103,4
Construcții	26337,9	93,5	110,3
Comerț cu ridicata și cu amănuntul; repararea autovehiculelor și motocicletelor; transport și depozitare; hoteluri și restaurante	52169,3	105,4	106,2
Informații și comunicații	14240,0	109,0	104,1
Intermedieri financiare și asigurări	8117,1	99,9	106,5
Tranzacții imobiliare	19770,9	104,9	102,3
Activități profesionale, științifice și tehnice; activități de servicii administrative și activități de servicii suport	22302,9	107,6	106,4
Administrație publică și apărare; asigurări sociale din sistemul public; învățământ; sănătate și asistență socială	30463,8	101,8	106,8
Activități de spectacole, culturale și recreative; reparații de produse de uz casnic și alte servicii	8198,5	103,0	105,1
Valoarea adăugată brută – total	255205,4	103,3	104,4
Impozite nete pe produs ¹⁾	25586,2	112,2	102,8
Produs Intern Brut	280791,6	104,1	104,3
Consum final efectiv	216229,3	105,9	102,9
Consum final individual efectiv al gospodăriilor populației ²⁾	192498,1	105,8	102,7
Cheltuiala pentru consumul final al gospodăriilor populației	167174,8	105,6	102,5
Cheltuiala pentru consumul final al instituțiilor fără scop lucrativ în serviciul gospodăriilor populației	3835,6	103,0	103,1
Cheltuiala pentru consumul final individual al administrațiilor publice	21487,7	107,7	104,2
Consum final colectiv efectiv al administrațiilor publice ³⁾	23731,2	106,8	105,1
Formarea brută de capital	78030,6	106,8	105,6
din care:			
Formarea brută de capital fix	61495,2	96,7	109,2
Exportul net de bunuri și servicii	-13468,3	-	-
Export de bunuri și servicii	98530,2	101,6	104,9
Import de bunuri și servicii	111998,5	107,2	103,0

1) Reprezintă diferența dintre impozitele pe produs datorate la bugetul de stat (TVA, accize, alte impozite) și subvențiile pe produs plătite de la bugetul de stat.

2) Cuprinde: cheltuielile gospodăriilor populației pentru cumpărarea de bunuri și servicii în scopul satisfacerii nevoilor membrilor lor, cheltuiala pentru consum individual al administrațiilor publice (învățământ, sănătate, securitate socială și acțiuni sociale, cultură, sport, activități recreative, colectarea de deșeuri menajere) și cheltuiala pentru consum individual al instituțiilor fără scop lucrativ în serviciul gospodăriilor populației (organizații religioase, sindicate, partide politice, uniuni, fundații, asociații culturale și sportive).

3) Cuprinde cheltuiala pentru consum colectiv al administrațiilor publice (servicii publice generale, apărare națională și securitatea teritoriului, menținerea ordinii și securității publice, activități legislative și de reglementare, cercetare și dezvoltare, etc.).

[Datele tabelului in format Excel.](#)

Tabel 7: PRODUSUL INTERN BRUT PE CATEGORII DE RESURSE ȘI UTILIZĂRI, ÎN TRIMESTRUL IV 2018

- serie ajustată sezonier și în funcție de numărul de zile lucrătoare-

	Realizări – milioane lei prețuri curente -	Indici de volum – în % față de trimestrul III 2018	Indici de preț – în % față de trimestrul III 2018
Agricultură, silvicultură și pescuit	7627,1	89,4	77,8
Industrie	57903,5	101,9	101,2
Construcții	12650,3	100,8	98,4
Comerț cu ridicata și cu amănuntul; repararea autovehiculelor și motocicletelor; transport și depozitare; hoteluri și restaurante	45394,1	101,5	103,1
Informații și comunicații	13201,7	103,7	101,1
Intermedieri financiare și asigurări	6934,4	102,1	105,5
Tranzacții imobiliare	18545,8	101,1	102,7
Activități profesionale, științifice și tehnice; activități de servicii administrative și activități de servicii suport	17843,2	101,5	101,0
Administrație publică și apărare; asigurări sociale din sistemul public; învățământ; sănătate și asistență socială	30592,3	100,0	97,8
Activități de spectacole, culturale și recreative; reparații de produse de uz casnic și alte servicii	7527,0	101,5	103,9
Valoarea adăugată brută – total	218219,4	100,7	100,3
Impozite nete pe produs ¹⁾	23519,8	107,2	98,2
Discrepanță statistică	-442,0	-	-
Produs Intern Brut	241297,2	100,7	100,7
Consum final efectiv	192357,6	100,5	99,7
Consum final individual efectiv al gospodăriilor populației ²⁾	170288,0	100,8	100,1
Cheltuiala pentru consumul final al gospodăriilor populației	150192,1	100,6	100,3
Cheltuiala pentru consumul final al instituțiilor fără scop lucrativ în serviciul gospodăriilor populației	1783,0	102,9	97,1
Cheltuiala pentru consumul final individual al administrațiilor publice	18312,9	103,7	97,0
Consum final colectiv efectiv al administrațiilor publice ³⁾	22069,6	93,3	101,8
Formarea brută de capital	59412,8	129,0	81,4
din care:			
Formarea brută de capital fix	51598,8	100,3	102,9
Exportul net de bunuri și servicii	-10340,4	-	-
Export de bunuri și servicii	98870,7	98,7	102,0
Import de bunuri și servicii	109211,1	102,4	100,1
Discrepanță statistică	-132,8	-	-

1) Reprezintă diferența dintre impozitele pe produs datorate la bugetul de stat (TVA, accize, alte impozite) și subvențiile pe produs plătite de la bugetul de stat.

2) Cuprinde: cheltuielile gospodăriilor populației pentru cumpărarea de bunuri și servicii în scopul satisfacerii nevoilor membrilor lor, cheltuiala pentru consum individual al administrațiilor publice (învățământ, sănătate, securitate socială și acțiuni sociale, cultură, sport, activități recreative, colectarea de deșeuri menajere) și cheltuiala pentru consum individual al instituțiilor fără scop lucrativ în serviciul gospodăriilor populației (organizații religioase, syndicate, partide politice, uniuni, fundații, asociații culturale și sportive).

3) Cuprinde cheltuiala pentru consum colectiv al administrațiilor publice (servicii publice generale, apărare națională și securitatea teritoriului, menținerea ordinii și securității publice, activități legislative și de reglementare, cercetare și dezvoltare, etc.).

[Datele tabelului in format Excel.](#)

Tabel 8: PRODUSUL INTERN BRUT PE CATEGORII DE RESURSE ȘI UTILIZĂRI, ÎN ANUL 2018

	- serie brută -		
	Realizări – milioane lei prețuri curente -	Indici de volum – în % față de anul 2017	Indici de preț – în % față de anul 2017
Agricultură, silvicultură și pescuit	40924,6	109,9	100,6
Industrie	222463,0	104,1	104,8
Construcții	51111,5	94,4	113,4
Comerț cu ridicata și cu amănuntul; repararea autovehiculelor și motocicletelor; transport și depozitare; hoteli și restaurante	172273,2	103,9	105,3
Informații și comunicații	49282,8	107,0	103,4
Intermedieri financiare și asigurări	25815,4	100,8	108,0
Tranzacții imobiliare	70863,2	102,9	100,6
Activități profesionale, științifice și tehnice; activități de servicii administrative și activități de servicii suport	68470,7	105,7	105,3
Administrație publică și apărare; asigurări sociale din sistemul public; învățământ; sănătate și asistență socială	121095,6	101,6	113,5
Activități de spectacole, culturale și recreative; reparații de produse de uz casnic și alte servicii	28660,6	103,0	105,8
Valoarea adăugată brută – total	850960,6	103,5	106,1
Impozite nete pe produs ¹⁾	89516,9	110,1	100,1
Produs Intern Brut	940477,5	104,1	105,5
Consum final efectiv	746097,0	104,9	105,4
Consum final individual efectiv al gospodăriilor populației ²⁾	659533,9	104,7	104,5
Cheltuiala pentru consumul final al gospodăriilor populației	582286,9	105,2	103,7
Cheltuiala pentru consumul final al instituțiilor fără scop lucrativ în serviciul gospodăriilor populației	7131,2	102,5	103,1
Cheltuiala pentru consumul final individual al administrațiilor publice	70115,8	100,9	111,3
Consum final colectiv efectiv al administrațiilor publice ³⁾	86563,1	106,4	113,2
Formarea brută de capital	225572,7	108,7	103,6
din care:			
Formarea brută de capital fix	200301,6	96,8	107,8
Exportul net de bunuri și servicii	-31192,2	-	-
Export de bunuri și servicii	390428,4	104,7	104,8
Import de bunuri și servicii	421620,6	108,6	103,8

1) Reprezintă diferența dintre impozitele pe produs datorate la bugetul de stat (TVA, accize, alte impozite) și subvențiile pe produs plătite de la bugetul de stat.

2) Cuprinde: cheltuielile gospodăriilor populației pentru cumpărarea de bunuri și servicii în scopul satisfacerii nevoilor membrilor lor, cheltuiala pentru consum individual al administrațiilor publice (învățământ, sănătate, securitate socială și acțiuni sociale, cultură, sport, activități recreative, colectarea de deșeur menajere) și cheltuiala pentru consum individual al instituțiilor fără scop lucrativ în serviciul gospodăriilor populației (organizații religioase, sindicate, partide politice, uniuni, fundații, asociații culturale și sportive).

3) Cuprinde cheltuiala pentru consum colectiv al administrațiilor publice (servicii publice generale, apărare națională și securitatea teritoriului, menținerea ordinii și securității publice, activități legislative și de reglementare, cercetare și dezvoltare, etc.).

[Datele tabelului in format Excel.](#)

Informații suplimentare:

Pentru interpretarea corectă a indicatorilor, vă rugăm să consultați **Precizările metodologice**.

Seria brută de date și cea ajustată sezonier ale Produsului intern brut trimestrial pentru perioada T1 1995 – T4 2018 pot fi accesate la adresa:

<http://www.insse.ro/cms/ro/content/produsul-intern-brut>

Produsul intern brut pentru trimestrul IV 2018, date provizorii (2), va fi publicat prin comunicat de presă, conform calendarului de pe site-ul INS, în data de 8 aprilie 2019.

Date comparative cu celelalte State Membre ale Uniunii Europene se pot obține din Comunicatul de presă al Eurostat care va fi publicat pe data de 7 martie 2019 și care poate fi consultat la adresa:

<http://epp.eurostat.ec.europa.eu/portal/page/portal/eurostat/home/>

Direcția de comunicare

e-mail: biroupresa@insse.ro

Tel: + 4021 3181869